



Lo que parece una mansión o chalet de lujo, ubicado en el Km. 10 de la carretera de Conquista a Torrecampo, es un sofisticado Centro de Investigaciones Científicas, con alta tecnología en materia de energía.

Importante Centro de Investigaciones Científicas ubicado en Torrecampo

Nadie puede pensar que en la carretera de Torrecampo a Conquista, en el Km. 10, donde se encuentran emplazadas las ruinas del Castillo de Mogabar-Gafiq, pueda haber un sofisticado Centro de Investigaciones Científicas, donde se desarrolla la más alta tecnología del país en materia de aprovechamiento de energía solar, de luz y eólica. Nadie puede pensar que en pleno Valle de los Pedroches esté ubicada una de las más importantes inversiones agrarias de Andalucía, donde mensualmente acuden científicos de varios puntos del mundo, a conocer los trabajos que se vienen realizando en esta magnífica mansión de un madrileño, millonario y altruista llamado Juan Prada Bécares, abogado de profesión, que desde Madrid desarrolla varios frentes de investigación en sus laboratorios de Torrecampo.

Este Centro de Investigaciones tiene varias denominaciones. Por un lado es el Instituto Auxiliar de Estudios Ecoantropológicos; Centro de Investigaciones y Exposiciones del Castillo Mogabar-Gafiq, e Investigación Bio-química Naturalista, en conexión con los laboratorios ubicados en la localidad de Torrecampo, en la calle de la Reina Sofía, 13, en cuya placa pone: "Promoción Juan Prada Bécares. I.N.A.O.D.Y.T.

Estudio sobre descubrimiento de las causas del cáncer" (Ref.11/69-426. Presidencia del Gobierno).

Nadie puede pensar que en este maravilloso paraje puedan estar una de las mejores salas de Conferencias y Exposiciones de Andalucía, donde mensualmente se celebran exposiciones de pintura y arqueología de la zona (hay también un

UNA impresionante mansión en el kilómetro 10 de la carretera de Conquista a Torrecampo, propiedad de Juan Prada Bécares, da cobijo a la más alta tecnología energética del país.

pequeño museo arqueológico del Valle), así como interesantes Conferencias sobre, por ejemplo, "Límites entre la vida y la muerte", que tuvo lugar el 13 de mayo, por Jaime Sánchez Montero y Fillol, ingeniero de Telecomunicación, y presidente del Comité de Inventiva, Creatividad y Prospectiva del Instituto de la Ingeniería de España; o investigaciones tan interesantes como la de encontrar el primer lenguaje natural que

tuvieron que utilizar los hombres antes de crear los idiomas, lenguaje que Juan Prada a autodenominado "Psigarmillano".

Nadie puede imaginar siquiera, que en esta finca del kilómetro 10 de la carretera de Torrecampo a Conquista, puedan haber dos lagos artificiales con interesantes especies anfibias, y que hayan varios invernaderos de plantas extrañísimas y escasas en el mundo, con poderes medicinales y curativos. Asimismo existen granjas de vacuno, cerdos (se ha conseguido un ejemplar producto del jabalí y el cerdo ibérico), ciervos, ovejas, caballos, etc... Además, se están realizando interesantes excavaciones arqueológicas en la zona de la finca, cerca del mencionado castillo, con materiales y hallazgos lo suficientemente importantes para hacer una sala museo.

Nadie puede creer, que en Torrecampo se desarrollen estas actividades, de cara a la mejora de la calidad de vida humana, como por ejemplo el diagnóstico de enfermedades a través de un sistema de análisis sanguíneos, que es una auténtica novedad.

¿Quién es Juan Prada?

De seguro que todo el mundo se habrá preguntado ¿pero quién es

Juan Prada, y por qué Torrecampo? Sin duda Juan Prada es un millonario altruista, un hombre de personalidad muy inquieta, investigador nato, amable y generoso, según dicen los que le conocen, que hace unos diez años se enamoró de esta tierra de Los Pedroches, y decidió ubicar aquí un centro de investigaciones científicas, por las idóneas características geofísicas de la zona. Así pues adquirió también una casa en Torrecampo. Un laboratorio donde destila las plantas medicinales para terapias, que se crían en los invernaderos. Desde entonces no ha recibido ayuda económica alguna y todo lo que ha realizado allí ha sido por iniciativa propia. Dicen de él que es un auténtico altruista. Un "pura sangre", que según cuentan, todo lo que le mueve es hacer el bien de la humanidad. Cuando le preguntan... pero Juan como te vas a meter en eso, si no va a dejarte dinero... y él contesta: "...pero hay que hacerlo".

Juan Prada Bécades, vive normalmente en Madrid donde tiene en el Edificio España una "Oficina de Cooperación Social" y otro centro de investigaciones en la calle Claudio Coello en la capital de España. En este centro trabajan profesionales diversos, abogados, 8 médicos, periodistas, que dan a conocer las

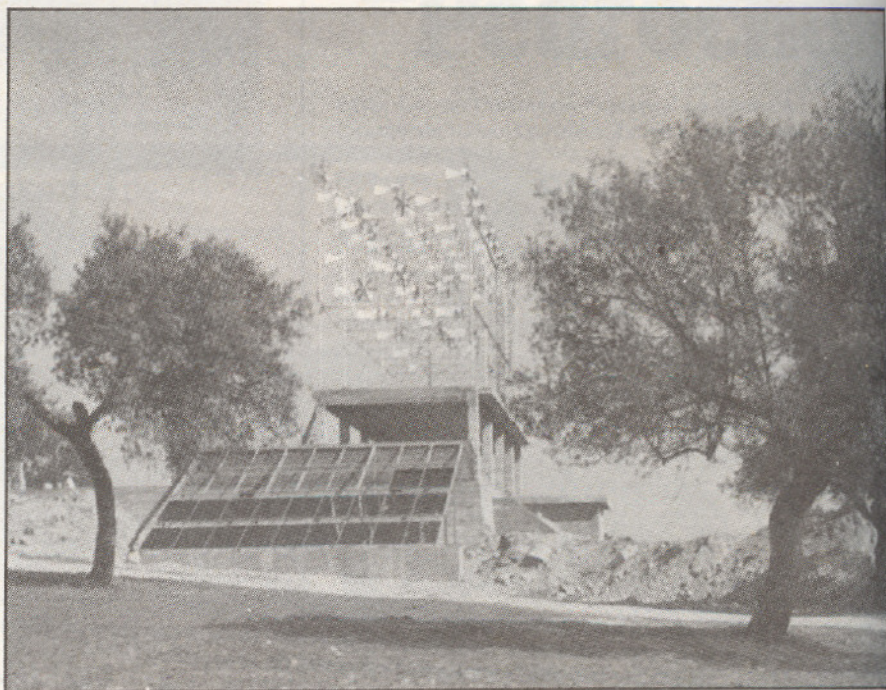

Paneles de captación de energía eólica, similares a los ubicados en Torrecampo, en pleno Valle de los Pedroches.

distintas producciones de estos centros a través de su propia empresa de publicaciones.

Un insólito descubrimiento

De todas las investigaciones lle-

vadas a cabo en Torrecampo, tal vez la más interesante, sea la Central Luz Aire puesta en marcha, que alimenta de energía a toda la granja. La inauguración tuvo lugar el pasado 8 de mayo, ante la mirada curiosa de expertos de la ciencia que fueron invitados, así como especialistas de la tecnología energética de España y el extranjero, empresarios, profesionales, ingenieros de las compañías eléctricas, representantes del INI, del Ministerio de Defensa, Sociedades de Desarrollo Industrial, Telefónica, y algunos representantes de la Junta de Andalucía. Entre las personalidades presentes estaba el presidente de una multinacional que se encargará de comercializar el invento del profesor Prada, el doctor Kiss, a quien se debe el descubrimiento del cristal líquido que ha permitido la fabricación de los modernos relojes.

En este acto se vio cómo se mezclaba el uso de la energía eólica y la fotovoltaica de silicio amorfo, a través de la Central Luz Aire experimental, por medio de un "convertidor" de corriente continua en alterna, sin transformador. En cuanto a los paneles de silicio amorfo instalados en el Valle de los Pedroches, menos de un año los separa de la inauguración en Alabama (USA) de otra similar por la Chronar Corporation, y permite el aprovechamiento energético de la luz y del sol al 100 por 100, dejando obsoletos y anticuados los paneles solares de células fotovoltaicas de silicio cristalino

EL descubrimiento más revolucionario hasta el momento es un "convertidor" de corriente continua en alterna, a partir de paneles de silicio amorfo, mezclado con energía eólica.



Esta es la casa-laboratorio donde se destilan sustancias medicinales y curativas para terapias, producidas de las plantas de los invernaderos cultivadas en Torrecampo. La casa está en pleno pueblo de Torrecampo, en la calle Reina Sofía.

y semipolicristalino que necesita sol directo para producir, cuando los paneles de silicio amorfo funcionan tan sólo con luz, con mayor potencia y baratura, produciendo al convertirse en alterna unos 20 kilowatios/hora tan sólo para la finca. Este convertidor de corriente continua en alterna es lo más revolucionario que actualmente existe en el mundo en este campo.

¿Cuáles son los fines de esta institución?

Sin duda, este Juan Prada es un hombre inteligente. Ha establecido unos estatutos para el funcionamiento de la institución que él fundara, creando también, lo que él ha llamado "Junta Popular para la Conservación del Patrimonio Bio-histórico-cultural en la finca-castillo Mogabar-Gafiq". Entre sus fines y objetivos están el de cuidar los bienes naturales y los recuerdos del pasado que existan en el área, así como recuperar los escondidos mediante búsqueda ordenada, con permiso y con dirección técnica adecuada, sin picar, cavar, derrumbar o remover ruinas fuera de plan previamente estudiado.

En otra parte de estos estatutos, se sitúa como un fin, textualmente, "no circular furtivamente, saltando cercas o pasando puertas no autorizadas, sino con conocimiento de los encargados de la vigilancia de la finca y por los accesos marcados y,

HAY una gran expectativa y recelo en la zona, e incluso se especula con extraños misterios protegidos por guardianes con armas de gran seguridad...

si se establece, cumpliendo los horarios y las instrucciones de viabilidad pertinentes", así como evitar que cualquier objeto encontrado en el término de Torrecampo o en la zona de Los Pedroches, salga del término, "porque lo que se exhibe fuera del entorno —dicen los estatutos— de que forma parte, vale poco aunque se conserve el dato de procedencia y nada si no se conserva".

Se prevé asimismo la creación de

"junteros" o socios y se dice así: "...quienes deseen solidarizarse con sus conciudadanos en la defensa del acervo cultural común, tienen forzosamente que ser admitidos como junteros en la Junta Popular para la conservación del Patrimonio Eco-Histórico-Cultural, organizada en Torrecampo, que no tiene carácter exclusivista alguno".

En otro punto de los estatutos, se dice la edad mínima de un juntero, 16 años, y establece distinción de libros de inscripción, teniendo prioridad sobre los demás los junteros del libro 1, que son los organizadores, que admiten a los solicitantes hasta conseguir el primer grupo de 200.

Curiosidad de la gente

Todos los habitantes de Torrecampo y de los pueblos colindantes no acaban de comprender lo que se cuece en esta finca, de donde de vez en cuando ven entrar y salir a mucha gente.

Hay una gran expectativa y recelo sobre los fines y cosas que allí se hacen. Hay quien especula con extraños misterios protegidos por guardianes con armas de gran seguridad... lo cierto de todo esto, es lo que hemos expuesto. En esta finca no se hace nada malo. Todo lo contrario, un millonario, altruista y a ojos de algunos, un poco loco, hace lo que puede por el bien de la humanidad.



LADIS



LADIS

Un cartel de "prohibido el paso" se muestra a la entrada de este llamado Centro o Instituto Auxiliar de Estudios Ecoantropológicos, a 10 Km. de Torrecampo. En su interior están las ruinas del Castillo de Mogabar-Gafiq.